新民報

報費：零售每份四分訂閱晨晚刊每月一元三角外埠日本滿洲每月加郵費二角
廣告：每行十三字一日一圓特別廣告二圓加彩另議長期另優待本社備有信箱每日租金一角
社團法人新民報社　北京石駙馬大街二十一號
電話　代表號碼　西局三七一一　三七一二　三七一三
直通號碼　編輯局　西三三二八　印書局　西一○一四　西一八九○　日語學校　西一七二三

社論

「擾亂金融治罪法」延期感言

關於擾亂金融暫行治罪法，已於去年三月滿期，奉前臨時政府命令，延長一年，早已通令各省市機關佈告市民週知，至本年三月又屆期滿，由華北政委會復經規定，再行延長一年，分別訓令各省市機關布告人民一體知照，查該法規，僅係對於貨幣擾亂之行爲，加以處罰之規定，全法亦僅六條，頗爲單簡，似無足輕重之一種法規，何以一再展延有効期間，而無一恆久不移之法律乎，殊不知對於僞造貨幣，已於刑法中規定詳細，此擾亂金融法，祇爲一種補足法率行法，苟有此項擾亂金融之情形消除時，則此項法規，亦形同虛設，臨時皆得廢止之，此擾亂金融法，特別規定之意義也。

查本法之重要條文，第一條有兩項：（一）有擾亂金融行爲者，（此指擾亂之一般情形而言者），（二）所持或搬運非中國聯合準備所發行之貨幣使之流通行爲，但依小額通貨整理辦法公認其流通之小額通貨，蒙疆銀行券，及外國貨幣，不在此限，（此指特別行使外國貨幣而言）第二條第三條爲處罰之規定。第四條供犯罪所使用之物沒收之。第五條未遂罪得處罰之。第六條有効期間。第七條施行之日期。全法之精神，即爲保護國幣之行使及信用，不涉及其他之問題也。以如此單簡之情形，在表面言之極爲輕微，在實際言之關於金融之信用大矣。故當局一再延期，自有其意義存焉，然則中國人民對於國幣之信用，素無愛護與維持之念而且加以破壞者有之。此不得不延續期間，以爲保障國幣之威信也。

擾亂金融之一般情形，應注意而加以例擧之規定，更爲有効，社會情形複雜，而擾亂金融之一般情形，千奇百怪，甚且有公然行之而不知違法，視爲當然之行者有之，比喻明係通用「國幣」，且爲國家惟一之貨幣，似應無異議流通，然而一般智短者流，故作謠言宣傳，致使通貨之信用減少或減低兌換價值，或拒絕行使，此類行爲，關係於國幣流通者極大。又如私人開設之匯兌業，本屬不適法之行爲，但爲一般市民便利之故，或國家銀行未設分行之區，彼等利用機會擾亂金融，比喻其他貨幣匯水少，而惟於「國幣」則棄匯水多，否則不爲匯兌，諸般勒索，藉機謀利，又如買賣貨物，先詢以某種貨幣爲償，然後則酌量要價，他項紙幣價錢低，而惟於國幣則多索物價，無形中使國幣之信用減低，諸如此類不勝枚擧。擾亂金融暫行法規，對此則無明文規定處罰，反與奸商以便利，在華北區域內，「法幣」之行使，明係違法，但私相授受仍以「法幣」爲標準價者，亦爲常有之情形，本法之用意，似以「法幣」爲對象而延期亦屬當然之事實。總之凡有減低國幣（聯銀券）之價值與信用者，一律加以重罰，或可使國幣之信用，益爲堅實也。

復以，中國租界制度未消除之前，擾亂金融之事實，層出不窮，而且華凡擾亂金融之犯罪多在租界中，以爲取得保障，任意妄爲，如「法幣」之禍根，未曾絕跡之原因，即爲租界之未能消除，以爲厲階，且本法之規定，特別提出「外國貨幣不在此限」，此乃廣泛之一種規定，苟英法租界內，拒絕行使聯銀券或無形中減低聯銀券之價值，（以法幣購貨賤，以聯銀購貨貴）此種情形，亦係常事，本法之效力，不能達到租界以內，因之擾亂金融之不法行爲，又以英法租界爲護符矣，此應注意調查，加以嚴厲取締者也。苟能如此，則國幣之價值，更可提高矣，又有進者，中國一般人民，信任外國銀行及英美貨幣，苟英美系貨幣流通市面，如匯豐麥加利等銀行，在中國發行通貨，以與中國之國幣相抵抗，利用中國人信賴英美系銀行之一種心理操縱金融，妨害國幣發展者極鉅，如今日滿洲國，及蒙疆等通貨，以維持聯銀信用計，自動不在華北流通，則華北惟一通貨，即爲聯銀券，無形中聯銀價值提高，國幣價値提高，物價必漸回縮，此必然之理也，故曰：「非今日物價高漲，乃今日國幣價低」，此中情形，乃受英美系銀行發行通貨及操縱金融所致之惡果也。此亦國際帝國資本主義，造成次殖民地經濟之一種反響，在華北區域內，苟能將英法租界收回，則此項損害，自可消滅無形矣。

末以，中國一般智識者流，僞造貨幣，翻改版色，塗改數目，形形色色不一而足，又以內地縣分，交通梗阻，法幣依然充斥。加之共匪兩軍，印造中國交通，中央等法幣通貨，強迫鄉民使用，以致鄉人至京津售貨之後，則不敢攜帶聯銀券返鄉，（聞有以此而喪命者）則不得不設法兌換法幣，以免危險，此亦減低國幣信用與行使區域，無形中使法幣留存殘餘生命，凡此皆宜由經濟入手，更宜自治安強化用功，然後聯銀券（國幣）之信用自然堅實。物價或因此低落，此關係於吾人之經濟與生活者，既重且大矣。

總之，金融關係人之命脈，經濟發展，尤賴金融流通與信用充實，以暢達之，故經濟與金融兩相輔翼，不可偏廢，中國今日之惟一出路，即在確立經濟基礎，欲使經濟基礎穩固，必以統一通貨，確立通貨制度始，今華北聯銀券之發展，實令吾人快樂不置。故自華北明朗以來，當局力謀幣制統一，因此「法幣」與「雜幣」先後停止行使，聯銀遂爲華北惟一通貨，復以當局籌劃周到，信用益張。又自貿易管理實施以後，聯銀地位，更一躍千丈。由於集中匯兌之分配調整，與無匯兌進口轉口許可制度之實行，與行使攜帶之限制，遂使一般奸商，無以肆其擾亂金融之技倆。今日擾亂金融治罪法延展一年，更使宵小不敢以身試法，或可更進一步強化聯銀流通及信用確立矣。其有裨益於華北民衆之經濟與生計者，豈有涯哉！

實現王道政治的最高理想，八紘一宇、世界大同。痛剿禍國害民的萬惡共匪，萬民協和、國家安樂。

北京前外鮮魚口南博濟堂寄
科學國藥兩性秘實說明函索即出品

日軍昨佔領紹興城
僞軍顧祝同部覆滅

【中華社○○十七日電】日軍華中軍發表：

一：日軍自十六日薄暮起對錢塘江南岸方面，已開始作戰。

二：日軍第一線各部隊，趁絕好天氣，空陸水一齊到處將僞匪擊破，並自富春，浦陽兩河谷，及自紹興方面，向○○及○○方面進擊，紹興城十七日晨，已入日軍手內。

【中華社○○十七日電】僞軍顧祝同部，前在五湖平原，已被日軍擊碎，其後仍執拗蠢動，日軍更爲殲滅起見，各精銳部隊，分別於十六早朝，於○○地區集結，一齊出擊，各部隊進擊狀況如左：

一：川越，大岩，安倍，河野等部隊，十六日夜，擊破前面之僞軍，十七日早朝，敢行浦陽江敵前渡河，急追僞第七十九師主力，又此方面爲前者江南作戰之戰場，僞軍似在後方腹地，構築堅固陣地，從事頑強抵抗。

二：豹島，神宮，笠原，伊藤等部隊，十七日未明，開始行動，由蕭義公路南進。

三：松井，長澤，松尾，村山，赤師，河野，佐佐木等部隊，由錢塘江南地區東進，擊破安昌附近僞軍，現向○○方面猛進中。

四：秋田，道森，黑田，古賀諸部隊，十六日開始行動由○○地，以一大舟艇軍，渡越杭州灣，以搗僞軍之虛，在其西方，不流血而於敵前上陸成功，十七日拂曉，再佔領紹興，繼續掃蕩城內殘敵，向○○南進。

五：遠藤，森玉小野，是松渡邊等陸軍飛行部隊與地上部隊，密切協力，十五日，轟炸錦華附近一帶，十七日，對僞第七十九軍後方所設各陣地，投以巨彈，勢如雨下，對向紹興，諸暨，各公路逃奔之僞軍大部隊，施以槍擊，又於諸暨附近，將多數軍輛，完全粉碎，獲莫大戰果。

如是，日各精銳之猛進勢如疾風迅雨，作戰開始僅一日，到處擊滅僞軍，日軍之武威，遂與陽春中之江南山野相輝耀。

日軍中國艦隊司令部
追加華南封鎖水域

【中華社上海十七日電】日軍中國艦隊司令部十七日發表第五次追加華南沿岸封鎖區域如左：

中國方面艦隊報道部十七日正午發表，中國方面艦隊司令長官，關於華南方面之作戰，本日正午發表左列宣言外，同時並經由上海總領事通告各國外交官憲及海關。

一，本職基於作戰上之必要，對昭和十五年七月十五日宣言，杭州灣及其他海面，禁止出入，追加左列區域，同時關於此次追加區域之効力，定自昭和十六年四月二十日午前零時起有効，（日本時間）特此宣言。

甲：大嶝角西端南朋島東端，上川角大壠寮島東南端之順次連結線，與自東經百十三度三十分起之周圍海域。

乙：連結大鵬角，原開（譯音）彭臨（譯音）線以北之大亞灣。

丙：連結田尾角蓮花鎮角線以北之甲子港，神泉港之附近海面。

中國方面艦隊司令長官海軍大將　島田繁太郎

蔣輸血路全斷絕

【中華社上海十七日電】此次發表第五次追加華南方面沿岸封鎖，已定自二十日起發生效力，因此在華南方面沿岸，自雷州東北方起至潮州之全海岸，已均被封鎖，使自南方之援蔣物資密輸，殆完全陷於不可能，蓋由於此次之封鎖，其所有三月廿四日第四次封鎖宣言內所餘之南朋島澳門白亞士灣入口及自田尾島至蓮花鎮角之海岸線，已完全封鎖，蔣政權最近因日軍海陸之強化封鎖，實感苦悶乃努力開拓輸血路，如在沿海地域設置海關及由上海香港等地謀求物資之輸送，但日軍除對香港路雷州路加以急襲外，此次更宣言追加封鎖實爲蔣政權之最後刺激，同時重慶方面，國營貿易物品中指定之特產鎢物，桐油，豬毛茶葉等之輸出，亦將於不可能，故重慶政權所受打擊，極爲重大云。

日軍對豫北部
展開大殲滅戰

【中華社開封十七日電】以河南省北部井店集爲中心，僞八路匪約三千人之大殲滅戰，自開始以來，日軍森川，小川，近藤，石川，栗栖，田村各部隊到處將匪擊破，並縮小包圍圈，至十六日已可當面所得匪司令部所在地之後河部落集中砲火，將匪司令部及無線電台完全擊破，而展開大殲滅戰，至十六日之匪部棄屍已有三二八具，並俘虜二十人，更有八路匪第三團百餘名前來投降，其匪部據守西四方之大崙林（霍陽西方二十公里），至今已被日軍挺伐達二萬株，

此外共匪所設之銀行及抗日大學分校，兵器場，糧秣庫等，亦已全數被日軍奪獲，日軍士氣極爲旺盛云。

肅清戰況
日軍在蘇魯皖

【中華社濟南十七日電】山東蘇北皖北方面日軍最近肅清戰況如左：

蘇北地區

石原討伐隊十三日晨侵入楊

魯東戰區

一，在卽墨，平度，萊陽三縣境附近肅淸匪僞中之山本討伐隊，十五日午前十時在卽墨西北二十四公里之六劉莊，將美立川匪五百人包圍，交戰四小時，卒使其敗潰，並對匪軍向大沽河線方面追擊，當使其向北方潰退，此役計獲匪屍四十四具，俘虜十人。

二，十二日拂曉在宋村集（文登東方十五公里）擊破八路匪之野口討伐隊，更探知在辛莊（文登西北十七公里）有八路匪東海遊擊隊之兵器場，乃於十三日拂曉，即對之加以急襲，將該地匪軍五十人擊退，而向西方潰走後，並將兵器場四處燒燬，使兵器類之物品，完全化爲烏有。

皖北地區

在津浦線同鎮西南兩地區掃蕩匪軍中之宮本討伐隊，十五日在新集子（固鎮西南十二公里）與八路匪第八團約七百人遭遇，交戰二小時，卒使其向西南潰走，匪計棄屍一○○

【寫眞】追捕英艦及英商船隊而活動於英國海域之德U艇隊。（大西洋）

浙贛線僞軍據點
被日機澈底轟炸

【中華社上海十七日電】日軍中國方面艦隊報道部發表：十五日徹底轟炸浙贛線上僞軍要據點之海軍航空部隊精銳，十六日復逐次大擧攻擊溫州，新河所，石浦，海門，陸橋鎭，溫嶺，黃巖城，松門，台州，大溪，玉環島等地，炸燬僞軍事設施及據點，使之起火，均予以重大損害，全機無事歸還。

【中華社○○基地十七日電】日陸空軍濱野秋山深谷，瀨戶野諸部隊，十六日午後乘晴朗天氣，以大編隊群，急襲江蘇省北部地區鹽城，大岡鎭，姆港鎭等僞軍據點，該方面一帶，過去因蘇北作戰，蔣軍及新四軍之地盤，本已縮小，最近因有數千新四軍又復在該地附近集結，故日陸空軍乃對之加以轟炸，使其受有重大打擊，而形混亂。

【中華社○○基地十七日電】日軍川瀨，森玉各航空部隊之精銳，利用十七日最好天氣，反復轟炸錢塘江南岸敵要衝，又於龍門村及楓橋鎭附近，發現移動中之敵約一千，卽對之施以猛烈機關槍掃射使其潰滅。

【寫眞】東渡中之周作人督辦，十五日訪問日陸相東條中將。

美將向倫敦派遣陸隊衛使館

【中華社華盛頓十六日電】諾克斯海長十六日在與新聞記者會見席上，言明根據衛南特駐英大使之公式要求，爲護衛駐英大使館，目下準備向倫敦派遣士官一名，陸戰隊員三十五名云。

日本人口顯著增加
政府發表調查統計

【中華社東京十七日電】日政府十七日發表：去年十月一日施行國勢調查之結果，呈示日本全版圖總人口仍顯著增加，較昭和十二年之前次調查，增加六百三十二萬六千一百零一人，總數已達一億五百二十二萬六千一百零一人，茲錄調查人口確數於左：

日本　總數七三，一一四，三○八，男三六，五六六，○一○，女三六，五四八，二九八。
朝鮮　總數二四，三二六，三二七，男一二，二六六，二三○，女一二，○六○，○九七。
台灣　總數五，八七二，○八四，男二，九七○，六五五，女二，九○一，四二九。
樺太　總數四一四，八九一，男二三九，八三五，女一七五，○五六。
關東州　總數一，三六七，三三四，男七八一，五九二，女五八五，七四二。
南洋群島　總數一三一，一五七，男七二，五四○，女五八，六一七。
合計　總數一○五，二二六，一○一，男五二，八九六，八六二，女五二，三二九，二三九。

但因最近軍需工業，及其他都市產業之顯著發展，人口之都市集中激增，頗堪注目，六大都市人口如左：（單位千人）
東京市　六，七七八
大阪市　三，二五二
名古屋市　一，三二八
京都市　一，○八九
橫濱市　九六八
神戶市　九六七

德軍突入希臘中部
英敗兵在奧林坡斯山南被殲滅

【中華社柏林十六日電】突破塞爾維亞後，自愛琴海谷南下之德機械化部隊，十六日追擊敗走之英軍，在奧林坡斯附近，開始砲轟，英軍雖依據山岳斜面之陣地，極佔地利，但德軍仍於烟幕彈掩護下，突破英軍第一線，於壯烈之白刃戰後，遂將英軍擊破，確保重要交通路，此次戰爭結果，英方自英本國及澳洲而來之遠征機械化部隊官兵被捕甚多，並遺棄多數之武器及軍需品，德機械化部隊，更刻不容緩急追敗卒，將此項殘敵殲滅，一方德空軍兩次轟炸在比里翁斯港集結中之英輸送船團，多數船舶受極大損害云。

【中華社雅典十六日電】據希臘軍司令部十六日發表，德軍突入希臘中部，目下在奧林坡斯山西六十八公里格萊維那地區作戰中之部隊，呈示陸續南下擊態，頃正窺伺其南方五十公里之要衝加拉巴卡云。

北愛爾蘭全土受德機轟炸

【中華社培爾法斯特十六日電】德空軍編隊十五日曾大擧空襲北愛爾蘭全土，實爲開戰以來最大之轟炸，就中主要都市之培爾法斯特，曾受四次猛烈攻擊，蒙受重大損害。

南海軍根據地
斯普利特被義佔領

【中華社羅馬十六日電】據義軍司令部十六日發表稱，義軍十五日佔領亞得里亞海之南斯拉夫海軍根據地斯普利特，並在阿爾巴尼亞方面占領拔爾斯凱，（克利查西南方三十二公里），按斯普利特在義屬薩拉東南約百二十公里，乃南斯拉夫之海軍根據地，且係達爾馬提亞地帶之最大要衝，與薩格勒布連絡之鐵路終點，該鐵路北部至卡爾羅瓦克（卽卡爾斯塔特），已入德軍掌握，又由於義軍之佔領斯普利特，致南斯拉夫西部方面，有軍事價値之該鐵路，目下已全被德義兩軍制其死命云。

義軍戰報

【中華社羅馬十六日電】義軍司令部發表：

希臘戰線　一，義軍部隊，進出於國境之湖沼地帶，至波彌鸞河流域全線，佔領耶爾克塞後續向前進。一，義空軍低空轟炸雅尼那，拔林米加及科孚島炸毀地上敵機十架更在科孚島附近轟炸二千噸之汽船二隻其中一隻起火。

地中海　一，在東地中海，義空軍攻擊敵船團擊沈一萬五千噸之商船一隻，又其他編隊，低空轟炸克里特島之埃拉克林飛行場云。

北非戰線　一，索爾姆河附近之戰鬥，仍然繼續，多布魯克之包圍戰，因敵方海軍部隊之增援故仍作必死之頑抗。

丹麥駐美公使撤職
同時並追究刑事上責任

【中華社哥平海根十六日電】丹麥外務部，十六日發表，將高福曼駐美公使撤職，同時，追究刑事上之責任如下：

高福曼公使，濫用國王名義，不顧陷丹麥國際關係困難，顯著毀損國家威嚴，締結有害本國安全之協定，因此，丹政府已決按刑法，辦理起訴手續。

松岡外相行蹤

【中華社沃木次克十六日電】於日蘇電擊外交，已告成功之松岡日外相臨行爲歷史的簽字完畢，再乘西伯利亞鐵道列車，已歷四日，窗外爲春色尚遠之西伯利亞原野，蘇聯方面，接待較往路尤爲熱照，列車越過烏拉爾山十六日午前二時，（日本時間十六日午前五時）到達沃木次克松岡外相精神極佳，自早朝與隨員歡談甚歡，所乘列車，預定二十日早抵滿州里，換滿鐵特別車，午前可抵海拉爾。

美國計劃增兵
陸次在國防會說明

【中華社華盛頓十六日電】巴達遜陸軍次官，十六日出席參院國防特別委員會，說明美國爲應付需要更多兵士之場合，現正研究可收容八十萬至百萬人員之預備設備計劃，全國應設立二十八處新駐屯地，按現行法陸軍方面，截止七月一日將增至百四十一萬八千人，徵兵法內之召集兵，每年雖限制爲九十萬人，然觀前所述，則美國陸軍，或有將征募兵自八十萬增至百萬之意向。

英艾登外長召蘇使會談

【中華社倫敦十六日電】英艾登外長，自十日旅行近東完了歸國以來，正努力改善英蘇關係，多方劃策中，十六日已召請麥斯基蘇聯大使至外交部，就該問題擧行會談，英外交當局宣稱，該會談不過純係一般性質者，然據觀察，兩者間曾有相當深刻之意見交換，麥斯基大使，曾提示下列二項以爲改善兩國關係之基礎條件：

一，決定英國對承認合併波羅的海三國之態度。

一，英國承認蘇聯「將英國接收之波羅的海三國船舶返還蘇聯」之要求。

美政府要求議會改正現行徵兵法

【中華社華盛頓十六日電】赫爾國務卿，十六日對議會請求改正現行徵兵法，登記僑美外國人，及免除訓練之義務，據赫氏致上院函中所述改正案之要旨如左：

一僑美外國人之徵兵登記及免除軍事訓練。

一，表明爲美國市民之意思之外國人在現行法上，適用徵兵令，已被徵募之外國人，由於撤回爲美國市民之意思表示，而立卽免除軍事訓練。

又赫氏附記「本改正案已得大總統之同意」。

上海公共租界開納稅人大會

【中華社上海十七日電】確立租界新體制之今年度上海公共租界特別納稅人大會，已於十七日擧行，討論關于在日英美三國總領事館，已見妥結之滿成臨時參事會之議案，結果滿場一致議決，（外國方面新參事會員，日英美各三名，德荷瑞各一名）正式承認，旋卽開會中國方面參事會員四名之人選，日內卽可決定。

【中華社上海十七日電】公共租界之中國參事會員，決將從來之五名，減爲四名，關於人選，日來經中國納稅人會議銓衡，十七日已經決定，爲中央準備銀行調查主任許建屏，浙江省政府代理財政廳長張德欽等四名。

東京方面籌備設立興亞留日學生協會

【中華社東京十七日電】大東亞共榮圈各國之留日學生，日漸增加，因中日事變發生，一時減少之中華民國留學生，最近男女合計亦達千四百名，此等在日學生，從來於學校與一般日本學生同等，於學習上，予以種種便利然因校外生活形式之變化頗感公寓及其他之不便，最近爲防止此弊害，使留學生得以平安渡其在日生活，由中日各關係者，決定以基本金四十萬圓，設立財團法人「興亞留日學生協會」，該協會之發起人，爲前滿洲國總務長官大達茂雄氏，東亞研究所常務理事唐澤俊樹氏，東大教授文學博士戶田貞三氏，中華映畫副社長川喜多長政氏，及中國方面一名（未定）大政翼贊會東亞局庶務部長谷達之輔氏，爲贊助人，首圖中華民國留學生之一切便宜，將來漸及於東亞共榮圈各國之留日學生以協助其勤學爲目的，將於各學校爲留學生開設特別講座，曾於東京，大阪，京都，福岡，仙台等重要都市，爲留學生進行構築適宜之家屋計畫，於東京又蒙東橫電鐵社長五島慶太氏捐助多摩川附近土地，於此以留日學生會館爲中心，建築一室可容六人之住宅十五所，每室使留學生五人，與優秀之日本學生一人居住，以期能於日常生活中，理解日本，此等住宅，將由大陸關係之各國策公司承辦建築，以一公司一所之比例，預定今年秋季，即可完工。

石門市長更迭
省署委張格繼任

【本報石門十七日電話】石門市長蔣靜軒就任以來，頗多建樹，近以體力弗勝，電呈省署懇請辭職，已蒙邀准，吳贊周省長十七日有電致眞定道署知照。該市長遺缺，發表張格署理。吳省長電文如次：

眞定道尹鑒：石門市長蔣靜軒辭職照准，遺缺以張格署理。除令委並分行外，特電知照，省長吳。（31）

抗戰下人民生活
實與活地獄相同
兩封血淚書

【中華社漢口十七日電】在僞府戰政策強壓下，而呻吟無意味之抗戰之同胞，其悲慘之狀，不堪言喩，據最近自重慶及鄂穴（湖北省）二地向漢口某某二氏之來函，卽能窺知，此可詛咒之抗戰下人民生活，實與活地獄相同，該二函如下：

（一）重慶來信：母親大人膝下：數月未通音問，想大人玉體定能康健如常，爲頌爲祝，敬稟者，此地物價日高一日，較去年已超出數倍，與漢口之生活相比，米薪菜等，皆相當騰高，設如戰爭繼續延長，則人民更將受塗炭之苦，富人固然好活，然如我等窮人則將如何，故急盼戰爭早日結束，最近此地天氣，漸趨暖和，空襲警報，每日皆鳴，最近因防空壕已漸完成，故稍安心，亦請大人勿念。

（二）湖北省鄂穴來信：去年余與發林南乘船，二十六日抵楊林，上陸後，二十七日抵小沙河，二十八日晨，即被蔣軍所獲，下入峯口四區牢獄，余之匯票，及發林南之二百餘元，皆被沒收，自正月十四日至二月初，該獄中被殺者，三十餘人，吾等自思亦絕無生理，不期二十五日卽被開釋，然金錢則未退還，雖無法生活，勉強抵達鄂穴，謀食維艱，後由友人鄭復新借得數十元，方得賴以生活云。

新民聲

禮教宜節流說

淺識者之排斥禮教主義，一經人禍擿之，其妄謬不攻自破。惟禮教末流之弊，有爲人所未知，或知之而不敢言，不敢行，其事狃於習俗，其害涉於民生，亟應從事節流者，厥爲普通社會之婚喪問題。國家所賴於維繫社會秩序者，一面貴有禮教以作堤防，一面必須充實其富源，以資生養。所謂「衣食足而知禮義」，實顚撲不破之論也。

流俗婚喪一事，有涉於體面關係，婚禮如衣飾妝奩宴席，喪禮如棺衾殮葬酒席等費，大都極盡奢侈浪費，舖張門面，貧者量力緊縮，非數百金不辦，富者故意誇耀門庭，有耗至數千金或萬金者。此事不論都市鄉村，已成永久風氣，往往有傾家蕩產，以維持其虛榮場面者。尤其對父母喪葬，有以金玉珍寶殉葬，致開掘墓之風，殊爲愚不可及也。

孟子譏於古有委棄溝壑之事，主張「禮葬」，墨子慮耗民財而事葬力主「薄葬」，孔子以「儉」「戚」爲「禮之本」。可見奢侈浪費，消耗社會富源，無補於死者，而有虧於生者，實失禮教之眞實精神也。

易曰：「天地之大德曰生」，孟子謂：「養生送死，無憾王道之始也」，禮教之精意，卽在使養生送死各得其所。世俗不察其意，往往放任舖張，而長流弊所及，鄉村則民力竭於負寡，都市則習奢流於貪污。此種風氣不改，決非社會之福，是卽禮教節流之理由也。

本社附設新民日語學校招男女生

一，旨趣：本校爲發揚東亞文化精神廣育興亞人材並增強建樹大東亞共榮圈起見予人人以學習日語之機會俾中日兩民族共同完成建設東亞新秩序之使命

一，班次：（一）初級班二班：午前（二）中級班一班：午前（三）高級班一班：午前（四）速成班一班：夜班（晚班初級班）（五）各級插班生

一，報考資格：（一）初級班與速成班：須高小卒業或有同等以上學力者，（二）中級班須初中卒業並曾學日語四個月以上者，（三）高級班：須高中卒業並曾學日語十個月以上者，（以上所定日語程度均以每日二小時計算）於報名時須呈驗中日學校證件否則不能報名

一，報名期限：自四月十五日起至四月二十六日止（過期額滿不收）

一，報名手續：（一）呈繳最近一寸半身像片二張（二）繳納報名費五角入學時作爲學費

一，入學試驗：中華民國三十年四月二十七日午前新十時（初級，速成免試）

一，開學日期：中華民國三十年五月一日午前新十時

一，簡章：函索附郵票二分

一，校址：北京西城石駙馬大街四十八號　電話西局一七二三

B620

中國聯合準備銀行總行公告

茲爲助成各地金融機關之發展起見定自本年四月十四日起將本行辦理之每筆千元以下匯往左列地點之匯款讓歸河北省冀東兩銀行分別辦理
天津　石家莊　由河北省銀行辦理
山海關　唐山　秦皇島　由冀東銀行辦理
其上述地點以外之匯款及每筆在千元以上及政府機關或同業之匯款仍由本行照舊辦理特此公告　B613

公告
爲處理由華南華中寄來纖維製品滯存郵包事

查現滯存於北京及天津郵政局管轄下之華中華南寄來纖維製品郵包此次經當局指示由本組合全權處理仰尚未申報各貨主注意從速來北京纖維組合出張所申報

一，申報日期至民國卅年四月廿六日止

一，申報地區限北京市北京天津間與北京山海關沿線各地（豐台，黃村，廊坊，楊村，南苑，古北口等）

一，申報人限爲本組合員或非本組合員但均須將輸入郵包品名，牌名，原價（法幣），數量，（疋或碼或包）到達年月日等詳細註明

北京市外一區前門大街一六三（晨）ビル
民國三十年四月十七日　華北纖維組合天津支部北京出張所　電話南局四七三二

西北保商督辦陸軍上將蔣輝若離京返包啓事

敬啓者敝人此次到京深荷各方慰勞並蒙款待復叨珍品送頒雲情高誼無任感荷本擬趨謁叩謝奈迫於時日未克一一走辭重來有日再圖良覿尚乞鑒諒　B681

鳴謝安全保險公司賠款迅速

敝號於三月九日失愼幸事前保有貨物險經張保生君介紹在安全公司保險事後除將殘餘之貨拍賣外安全公司實賠二萬九千七百五十元正足證該公司辦事手續敏捷特此登報鳴謝　前外冰窖胡同德泰布莊謹　B681

尋Y

永增弟鑒：諸事由兄負責，望速回家或來北京兄處，以免家中懸念，親友若有知者，請賜佳音，或促其回家，感激萬分！兄湯永榮啓　B666

北京近代科學圖書館日語講座音樂講座同學會通告

溯自本館創設日語講座音樂講座以來瞬將五載所有歷屆卒業者爲數甚夥茲爲聯絡感情切磋之益起見特籌組同學會凡在京同學希於本月二十五日以前親自到館登記倘遠道不便希照左列各項填寫寄本館同學會籌備處（王府大街九號）以便進行籌備爲荷
記
一，姓名　一，現住所　一，卒業班別及年月　一，現在職務
北京近代科學圖書館　B678

寶洋行舖長張咸勇啓事

茲因敝行生意不佳無心經營將王府井大街七十四號原有舖房一所情願讓渡與新業主春記協和祥衫廠爲業並無倒債舖底及押租等情至於寶洋行一切債務等項統歸張咸勇負責淸理與新業主無干特此登報聲明
寶洋行舖長張咸勇　春記協和祥衫廠仝啓　B683

西醫函授學校

本校現招各地男女函授新生入學發給身份證明書講義廿種印刷圖書訂成書冊收費低廉畢業後保證有相當職業能力實屬投考良好機會入學詳章函索附郵八分　校址天津三南門西大水溝

萬安公墓管理處啓事

本公墓自建設以來深承各界稱許凡欲預購墓地者均可登記並備完美佈置墓碑永久保管凡送靈暫寄之靈柩及一切喪葬等事項皆可代辦如有委託先期接洽可也
處址　西城闢才胡同內十二號　電話西局二二二一　辦公時間上午十時起下午四時止
墓址　京西香山（章程備索）廣安路南（附郵卽寄）
總經理王明德謹啓　A 1075

同和成雜貨店緊要聲明

茲因舖長楊玉林另有高就辭職出號所有楊玉林經手擔保水印及鈐暨自本年四月七日起一概無效特此鄭重聲明內請向楊玉林直接交涉與新任經理無干
前任經理楊玉林　新任經理張玉琢張警臣同啓

律師饒景濂孫仲陽代蘇栢林與養子蘇慶餘終止收養關係緊要聲明

據當事人蘇栢林委稱本人收養蘇慶餘爲養子業已數年但因慶餘浪費家產不服管束經中說合同意由本人給與慶餘生活費千元從此終止收養關係除另立字據兩紙分執爲憑外特此委託代爲登報聲明等語合代聲明如上

天津國醫函授學院

院址：天津英租界三十二號路義慶里八號大樓

翰苑珍書時代名畫價廉

倫池齋　開設北京琉璃廠路北電話南局三三零六號

施今墨門人魏舒和

診所西單北闢才胡同十號電西八八三號

訃聞

不孝之舞等罪孽深重不自殞滅禍延顯考府君痛於中華民國三十年三月十六日卽夏曆辛巳年二月十九日戌時壽終京寓正寢距生於前淸同治九年庚午九月十六日辰時享壽七十有二歲不孝男之舞之璋女之敏之潔等隨侍在側親視含殮遵禮成服謹擇於夏曆四月二十三日午刻成主領帖設奠哀此訃聞
哀子高之舞等泣血稽顙　四十二條西頭本宅

天津廣播電台舉行治運座談會（一）

三社記者展開熱烈發揮

【天津】華北治安強化運動，自圓滿結束後，本報已分於京津兩地舉行特派員報告大會，對各地治安實際狀況，作有系統之介紹，以資加強民衆信念，進一步認識治安與切身之關係，大會頗收良好效果，茲者，天津廣播電台，亦以同樣意旨，特約中華社，庸報及本報記者五名舉行「治運座談會」，廣播各地，使一般民衆更得普遍明瞭之效果，該座談會於昨（十七日）日晚八時四十分在廣播電台播音室，展開熱烈之發揮，司會者爲新民會教化科長蔡錦軒氏，全體準時入席後，由電台向民衆略作介紹，即由蔡科長致開會詞，說明開會之意義，旋分由各報記者開始懇談，報告各地治安強化運動實地狀況，並發表今後治安強化之具體方針，各有懇摯明確之壯談，至九時三十分，座談會乃於蔡科長結論致詞後，圓滿閉幕，茲將座談會談話錄後：

蔡錦軒（新民會教化科長以下簡稱蔡）今天，所以要舉行此次播音座談會的意義，不外使我全市市民對今後治安問題，能更進一步之了解與認識，出席座談的幾方面都有報告過一樣，有新民報，庸報，中華通訊社三方面，五位各地特派員，我想五位所去之路線不同，所聞所見，所收穫的，一定在不同情形之下也不同，希望各位開誠佈公的來盡量發揮意見，將我們共同談出的很好的資料，以貢獻今後治安運動的參考，現在就請各位隨便的發言，要在極自然極熱烈的情緒下，來展開我們的懇談。

吳雨田（本報記者以下簡稱吳）這次治安強化運動，華北各地都有很[illegible]……得政府的信賴，已激起廣大民衆的興奮與熱烈的情緒。

[illegible]

施式芳（中華社，以下簡稱施）剛才聽[illegible]……對今後的治安我們可有更高的自信。

[illegible]（完）

豫新黃河堤即完成

多田司令官致嘉獎

岳跡樵建設廳長函覆謝

【開封】民國二十七年，蔣介石爲阻遏日軍之西進，在河南省京水（距開封西北約四十粁）一帶潰決黃河堤，於是河水沖流豫皖兩省，蜿蜒約八百粁之長，萬頃田園，成爲澤國，房無所往，食無所食之難民數十萬，情形非常悲慘，當局擬救此項災民起見，於本年二月起工修築新黃河堤防以來，數萬之軍官民協力從工，工程步步進行，完工之期亦不在遠矣，多田最高司令官非常欽賞，特於三月杪致函嘉獎，其直接負責之該省建設廳廳長岳跡樵氏對之異常感激，日前鄭重函覆，藉申謝忱，其函略謂：

多田最高指揮官勛鑒：奉接鈞函，辱承嘉許，捧誦之下銘感奚似，竊維蔣軍暴逆，潰決河堤，萬頃田園，立成澤國，淹斃流離之良民，不知凡幾，鬼哭啾啾，災黎嗷嗷，怨聲載道，天人共忿，自此而往，陰霾連綿之季，洪水又必泛濫，禍患所及，不堪設想矣，前自奉命起工修隄以來，瀕隄居民，望風而至，願隨從工者，日見增多，現下竟達西萬之衆，工程進行之速，實出人意料之外，已竣工程，十之七八，全工告成，亦將不遠矣，自此而後，豫皖兩省水患，民生得以繁榮，治安賴以鞏固，此感鈞座以及政府當軸體恤民瘼之所賜也，少官等朝夕驚惕，努力從工，亟圖早日竣工，以報效於萬一，尚祈垂覆，藉鳴謝悃，祇請勛安

岳跡樵謹啟四月九日

（圖上爲黃河泛濫之黃河附近村落下爲竣工在邇之隱約附近黃河堤）

相家趙南針 能強化人的命運

各界士媛如有求財不得謀望不成或遇命運顛倒禍害臨心以及傷財失物者請到西單報子街西口[illegible]南針能替你指定[illegible]如強化你的命運保證結果心相金二元貧者不收

電車增價下月實施

西郊通車分期進行

【北京】北京電車公司年來因乘客衆多，現有車輛，不敷供應，頗爲焦慮，昨（十七）據該公司某負責者對往訪之本報記者，所提詢「北京電車最近之運營及其將來」之問題，曾作率直答復如次：

最近運營及其將來

北京自事變以後，人口激增，電車公司爲應付此百八十萬人口之交通問題，雖鋭意努力於電車車輛之購入，但因時局及資材之關係，能否達由歐美諸國購到，姑且勿論，縱近向日本訂購，亦乏可能。就現狀言，以共計百餘輛之拖車，而應付平均每日十三萬之乘客，實多困難。電車公司爲解決此種窘前之緊要問題，一面繼續奔走由日本內地商購車輛，他方則自本年二月於本公司法華寺車輛修造廠，着手製造三輛半鋼製之單車，大體於本年五月中旬，即可完成，出廠營業。此[illegible]輛車輛，因係二個三十五馬力電動機之鋼製之電車，每輛可容乘客六十四人（計座席三十，立席三十四），與從來之車輛無大差異。值此資材困難之際，本公司如此努力對於北京市民之需求維持，然亦可略表區區之誠意耳，再者，以前由日本內地定購之八輛車及單車各一輛，預定於本年五月末，可以運來，六月中旬即可開行，以上所述之數種車輛，果能如期開出營業，當然對於市民之乘車難，可以緩和一部份。此外電車公司現更計畫製造拖車二十輛，預定於本年末完成之。又關於現正計畫敷設之西郊電車軌道，係擬由西單牌樓經過新市街則達萬壽山者，全線共長三〇公里，將來如經實現，則對於市民之交通方便多矣」

增加票價下月實施

北京電車公司董事李壯飛氏，顧問龍野氏，前（十六）晚曾在北京市公用[illegible]飯店歡宴中日新聞記者，就議公司爲適應社會需要，完成交通使命之見地上，對於票價擬自五月一日起，各路一律增爲一毛之決議，由李董事，龍野顧問，分別說明不得不如此辦之苦衷，茲將李董事在席間致詞原文錄後：

今天厚承　諸位先生援光臨，深感榮幸，鄙人藉此歡會，附帶將公司目前對於電路計劃，簡略的向　諸位報告一下。本公司鑒於北京市面，年來日趨繁榮，電車乘客，特別增多，祇以車輛缺乏，供不應求，深感困難，籌維再三，實有急待擴充之必要，惟以現在各項物價，漸次高漲，一切設施，費用亦已加鉅，以致限於經濟，未能儘量拓展，但爲適應社會需要，完成交通使命起見，不得不勉力設法，擬在最短期間將添購車輛，擴築車庫，更換架線暨西郊長線等各計劃，次第完成。然實現下本公司資力實車票收入欵項而言，欲達到上述各目的，實在是件不容易的事情，所以籌計事再，祇有在票價方面，設法擬酌量增加，裨於不妨礙社會一般經濟原則之下，能夠得到補助，這種辦法，雖係萬不得已，但便於達交通，便利乘客，亦殊兩有裨益，即據之現在本市公用事業，如電話，公共汽車等，莫不順應時勢，屢次加價，故敝公司此次亦擬援例辦理，除已向官廳分別請求外，茲依照諸位先生，對於公用事業素具熱誠，尚希在輿論方面予以援助，俾獲早觀厥成，無任感禱，謹籌杯酌，聊表微忱，務乞指導是幸。並祝在座諸位先生健康。

西郊開通電車工程

關於電車公司對於西郊新市街開通電車工程計劃，茲據確實消息，大體分三期進行，第一期工事爲由西單至西郊之舖裝架線，第二期工事爲由西郊新市街起[illegible]第三期即由西單直赴萬壽山之通車工程，第一期工事，就上述三項工事費用依照現在物價預算約需五百萬元，一俟工事獲得當局許可，即行着手，預定八個月完成，將來由西單至西郊新市街之票價爲一毛，由西單至萬壽山，則爲二毛五分。如由西單站以外之市內各站上車而直赴西郊萬壽山者，除收上述票價外，並照收市內一般票價。另息：公司決定由董事李壯飛氏，顧問龍野氏親赴日本訂購準備於今（十八）日首途赴日云（16 19）

華交創業二週年

昨舉行盛大慶祝

【北京】華北交通公司創立二周年紀念儀式，業於昨（十七）日分別在東城王府井該公司前廣場，及西單長安戲院舉行紀念大會，屆時該公司高級職員，及全體社員家族職員等，均出席參加，情形頗爲隆重熱烈。茲悉該公司於創業紀念行事期間，[illegible]有愛路思想普及徹底運動，及協和大義實踐運動兩大宗旨，擬期實行，以期促進沿線路村護路之責任，俾資交通進展。該公司創業紀念行事共舉行五天，明（十九日）爲交通整備之日，其紀念行事程序：（甲）業務處理之適正（一）事故之絕滅，（二）整備之增進，（三）整理，（乙）物資之愛護，（丙）健康行事，（一）健康相談，及血液檢查，自十時至十七時在華北交通第一第二會議室，（二）體格檢查自十時至十七時在北京鐵路醫院，（三）講演十七時半在華北交通食堂，由市川安次郎氏講演，題爲「時局下交通人之心構」。（15）

東日青年組協會 昨日開會

【北京】北京日本居留民團爲[illegible]……，十八時五十分[illegible]……，於[illegible]國民運動，於昨（十七日）招請各關係方面假偕行社舉行關於在北京日本青年組織協議會，對機構組織各項有所討議，已收得相當之成案，該青年運動之討論事項如下：

一，關於青年之修養鍛鍊運動事項。

一，關於皇國人民生活確立事項。

一，關於民族協和事項。

一，關於經濟文化建設事項。

一，關於徹底國民國防事項。

一，關於興亞青年運動統一事項。（18）

新民會將召開

宣傳主任者會議

【北京】新民會中央總會，爲使華北各地民衆，對於新民會有進一步之認識，決行強化宣傳事項起見，特定於短期內，召開宣傳主任者會議，一切事項現將開始籌備云。（21）

京首屆軍犬競技會定於廿七日舉行

【北京】北京市公署及日本居留民團，爲普及軍用犬之目的，決定四月二十七日爲愛犬日，於昨十五日經與關係方面協議結果，已定於該日於興亞院及華北交通公司協力之下，假東單操場舉行第一屆軍犬競技會，其參加軍犬除軍犬警察犬外，一般民間之犬亦可於四月二十五日前，向市公署外事室或日本居留民團行事係報名參加，其當日行事順序如下：

一，十二時至十四時一般觀覽。

二，自十四時舉行愛犬日之會式。

三，自十五時實演（約於三十分鐘內實演二十項）。

四，加藤部隊長演說「軍犬之話」。（圖爲跳欄之軍犬）

北京中央廣播電台

四月十七日（星期四）第一廣播節目

◆第一類◆定時定例

新民體操，八時。

日語講座，六時二十（中）十八時三十（初）（星期除外）。[illegible]，八時四十，十一時五十，[illegible]。新聞，九時，十二時，十四時，[illegible]三十分，二十時三十分，二十一時三十分，二十二時。商情行市，九時二十分，十三時十五分。報時，十二時，二十二時。職業介紹，十二時十分。兒童新聞，十八時二十分（星期除外）。

▲第二類▲演講娛樂

行政工作報告，十九時二十分。

九時三十五分，新民講壇，勞動者統制之重要性（五）張銓。

十二時，家庭常識，談談葷食及素食的利弊。

十二時十五分，東韻，安兒送米（二）姜蘭田，京音大鼓，桃花村，張允方。

十三時三十分，評書，飛龍傳李琦選都奔大業，晶正三。

十四時五十分，南梆馬頭調，合鉢，鶴濮遠，南城調，王員外休妻，張新全。

十八時，兒童時間，唱歌，故事，府學胡同小學生演播。

十九時，演講，日蘇中立條約成立與東亞今後之大勢，國家統[illegible]

十九時三十分，演講，津浦線治安強化運動視察感言王際菊。

十九時五十分，單弦，房文淑（上）果振文。

二十時二十分，演講—由東京轉播—赴日感言，錢稻孫。

二十時四十分，戲迷傳，山東戲妻，華子元。

二十一時，京劇講話，女起解徐蘭沅。

二十一時四十分，唐山大鼓，全德報（五）魏喜奎。

二十二時二十分，京劇—由長安戲院中繼—前部雁門關，王玉蓉。

來函照登

逕啓者，頃閱貴報四月十七日晚刊登載內務總署擬於五月中旬舉行華北第一次民政會議云云，殊與事實不符，本署現擬定六月間召開華北各省地方行政會議，會議規程暨事務處章程，均經第十一次署務會議討論通過，報載各節，殊非真相，茲特函請予更正，並希照登爲荷，此致

新民報社　內務總署民政局啓

日日新

▲……我們常聽到一句俗而又俗，是誰也喜歡說說的話：「我們都是養兒養女的人啦！」這話的來源，一大半的人是從「德」字上來的，因爲中國人說爲一個人能養兒養女，是祖上積德，或自身有德的果，所以常有說到「我們都是養兒養女的人啦」這話時，便是表明自己絕不做缺德的事，並且還要積些陰德的意思，意在言外就證明他是一個講道德說仁義的人。

▲……但，我們倘若進一步去推度揣摩這話，似乎還有[illegible]的意思，因爲古人常有這麼一句話：「可憐天下父母心」，其實，[illegible]，而且還更有證據，如自己總肯把對於子女那一片慈愛維護，養育教導的心，實在是太辛苦了。然而，當子女的都很少有知道的，此所以爲父母的人，很可憐的啊！

▲……由這句話，我們可以知道父母對於子女那兼用心和那種苦心的情形，實在是天下一律，並無二樣的了，說出「我們都是養兒養女的人啦」這話的人，倘若推着養兒養女的心腸，去對待每個人，更把對待養兒女的那番用心苦心，去對待每個人，請問，社會上的人們，是不是都可以忠孝節愛，都可以誠實信起來了啊！那又何愁道德不復興，社會不前進？

▲……所以，我們能看到有些人在互相要好的了不得，就要結金蘭，拜一拜把兄弟之前，竟先去冷眼觀察一下他們對於他們父母如何，兄弟姊妹如何，妻子兒女如何，因爲倘若其人對於他的父母，[illegible]，這種觀察，眞是極有理啊。

▲……[illegible]

▲……我們希望社會上普願自己的人們，無論什麼人，無論什麼事，無論什麼法律，[illegible]

▲……更何況社會上所需要的，是能互助，能博愛，能推己及人的人！連自己的親骨肉尚能得待像無人道的人，既無益於社會，更有損於人群，[illegible]，也必有刑的事法[illegible]的。

教育與體育

教育局分函中小學

派遣負責體育人員

出席春運會籌備會議

【北京】北京市教育局（十七）日分函市私立中等學校及小學校云：「逕啓者，本局中小學春季運動會，開會在即，特開會討論大會一切籌備事宜，即請貴校派遣負責體育一人，屆期準時出席爲要，除分函外，相應函達，即希查照爲荷，此致」（14）

（攝影說明）華北交通公司成立二週年昨舉行祝典，圖上爲李佐美總裁訓話，下爲對模範社員頒給表彰狀。

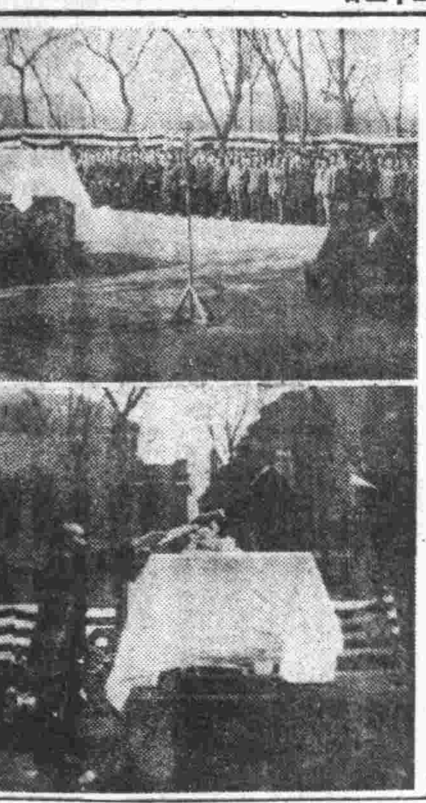

周作人定期返國

【北京】據此間接得東京消息：東亞文化協議會，本年各部專門會議，除文學部，已于十一、十二兩日，在京都舉行外，其餘各部會議，自十四日起，在東京舉行以來，業于日前舉行完畢，一切經過頗爲良好，我國方面，周作人，錢稻孫各評議員，已定于今日（十七日）午後二時二十分，由東京出發，當日到達熱海，遊覽箱根國立公園等名勝，即於日內啓程歸國云。（14）

北京體協成立已定本月卅日

【北京】新民體協北京支部，進行事宜，業經準備委員數度會議，擬妥具體方案，及聘定各部職員，頃擬確息，該會已定本月三十日，下午三時，在中南海勤政殿舉行正式成立式，各部職員同時就任云。（21）

師院春運會

今晨隆重揭幕

【北京】國立北京師範學院，及附校第三屆春季運動會，今日上午九時（新）在師附場隆重舉行，昨日下午二時，在師附場舉行預演後，即分別在各校舉行預賽，成績頗爲良好，茲將今日開會閉會儀式錄後：

開會式秩序（午前八時）1，振鈴入場，2，全體肅立，3，升旗，4，唱國歌，5，向國旗行最敬禮，6，院長致開會詞，7，教育長官致訓詞，8，攝影，9，開始運動。

閉會式秩序（午後五時）1，全體學生入場，2，致閉會詞，3，降旗，4，解散。（13）

華北教育機關事變所受損失

教署通令各廳局迅於填報

【北京】華北教育總署，以去年度曾奉政委會轉國民政府行政院令發全國各教育機關事變損失調查表，當經通飭華北各省市教育廳局詳切填報，以憑核轉，惟以爲時已久，各省市尚有未據呈報者，是以特於昨（十七）日再行通令，仰即迅速照式填報，以憑存轉云。（14）

本市中小學校張貼興亞照片

【北京】北京市教育局第一科，昨（十七）日分函市立各中學及新市立中等學校及小學校云：「逕啓者，準華北公署發下興亞照片第八十五期三百五十張，飭分發各教育機關張貼，除分函外，相應檢送收據一紙，函請查照，仍希將照片揭貼，並將收據蓋章送局，俾憑彙轉[illegible]」（13）

第七次兒童講演比賽會

今日截止報名

本報主辦之第七次，北京全市小學校兒童講演比賽會，已定於本月二十日上午十二時於中央公園新民堂舉行，因此次參加學校異常踴躍，兼之開會日期在即，本報爲妥籌備起見，決將原定計劃於今日截止報名云。

市立第一女中

調查畢業生狀況

【北京】市立女子第一中學校，爲明瞭由二十六年度至二十九年度歷屆高中畢業生，升學或服務社會者一切情形起見，特製定調查表格，分寄各畢業生家長，請詳細填註，於本月末寄交該校教務處，以便統計云。（6）

教育簡訊

▲……私立山東中學自事變後，經費籌措，尚可維持，惟數年來，因租金利息，捐欵，學雜各費俱無確實統計，自事務主任陳君[illegible]辭職後，尤無法計算，山東旅京同鄉，特此集議清查該校帳目云。（22）

▲……高等警官學校第三期畢業典禮，特定今晨隆重舉行。

▲……國立藝專學校昨日舉[illegible]成績[illegible]展。

▲……本月份配給糧粉，教署令各院校辦理手續。（14）

▲……市立女子職校本屆畢業生，由五月十二日起，開始在市內見學，並定五月十五日，參觀本報。（14）

體育簡訊

▲……北京市立體育專科學校第七屆運動會，經連日來之籌備，決於後日（二十日）上午九時起，在該校體育場舉行云。

▲……私立北方中學校，第十七屆春季運動會，已決於後日（二十日）上午十時起，假和平門外師範學院附中運動場舉行云。（13）

▲……二十九年度下期訓練生體格測驗，教局已將表格分發各學校，限五月底前填齊。（21）

萬咳寧

止咳專藥　平喘良藥

治咳防癆……效驗驚人

化痰潤肺……立時見功

哮喘氣急……功效偉大

肺部各病……徹底除根

定價每瓶一元五角　天津遠東製藥公司出品

總經理天津麦波藥廠　法租界梨棧電車道中間

本市代售處　◇五洲藥房◇中英藥房◇以及各大藥房

天津代售處　法租界五洲藥房◇明記◇森記稻香村◇東馬路共和藥房◇天順京報藥房◇信衣街華美藥房◇北馬路海北藥房◇保和堂◇北門東協成信◇以及各大藥房

外埠代售處　唐山中德◇一和堂◇秦皇島東壽◇福和堂◇張家口[illegible]◇[illegible]

戒烟普生藥片

[illegible]

一星牌拔毛藥

[illegible]

小兒珠寶鎮驚丹

專治小孩五臟食火急驚風[illegible]

總售處　繼德堂　電話南局四〇〇六

遺失

[illegible]

愛字牌香烟

味美　價廉

華北總經理　松坂洋行　華北批發處　永興公司

崇仁

[illegible]

東洋火災

火災保險

東京火災

海上運送保險

北京營業總處　天津營業處

丙寅醬油

[illegible]

雀斑

包治雀斑　面麻疙疸

無效退錢

美容料

實効散

熱特効薬

効力迅速絕無副作用所以大衆特別歡迎愛用

國際運輸株式會社

北京支店

[illegible]

廣德戲院　今日夜戲　毛世來　辛安驛　東昌府　劉世亮　王玉蓉　朱桂芳　馬鎮祥　奇冤報

長安大戲院　今日夜戲　王玉蓉　雁門關

三慶戲院　李世芳　[illegible]

中和戲院　榮春社　[illegible]

華樂戲院　[illegible]　李　鐵　[illegible]

吉祥　石仲化　白蛇傳

慶樂戲院　鳴春社　兒童國劇團　五鬼捉劉氏

華北戲院　劉　吳　貞女血

開明戲院　白玉霜　趙五娘

新新　曲阜程泰山　貂蟬

永光牌電線

永光電線製造廠出品

各大電料行均有經銷

附設橡膠皮製造部　配製各種膠皮製品

廠址北京和外虎坊路十七號

天津版

天津支社社址：日租界秋山街洪德里五號
電話：通信部二局一四二八號 營業部二局六七五七號
發行：本報每月半月刊
廣告：價目低廉效力偉大如蒙惠登請員接洽

中小學春運大會 下月十日在體育場舉行 各組田徑賽項目已規定

【本報特訊】際此春光明媚，和風徵拂，戶外運動正宜其時，津市教育局有鑒於此，特發起舉辦全市中小學春季聯合運動會，辦法業經擬定公佈，凡津市市立及已立案之私立中小學校肄業生，皆得按組報名參加，共組計分男女中小各級之田徑賽與團體表演，團體表演之參加，中學以學校作單位，自由參加，至多不得超過二項，每項時間不得超過十五分鐘，小學亦以學校作單位，自由參加，至多不得超過二項，時間亦以十五分鐘爲限，小學集團各校，按照該會指定項目，塡寫該會印發之報名單，以向該會報名參加，日期已定於下月十日起至十一日兩日在河北馬路公共體育場舉行，茲誌屆時表演項目如下：

田徑賽項目

男高中組（田賽）急行跳高，急行跳遠，三級跳遠，十二磅鉛球，鐵餅，標槍，撐杆跳高（徑賽）百公尺，二百公尺，四百公尺，八百公尺，一千五百公尺，三千公尺，四百公尺接力，一千六百公尺接力，二百公尺低欄，百十公尺高欄。男初中組（田賽）急行跳高，急行跳遠，三級跳遠，八磅鉛球，鐵餅，標槍，撐桿跳高，（徑賽）百公尺，二百公尺，四百公尺，八百公尺，百十公尺低欄，四百公尺接力，八百公尺接力。女高中組（田賽）急行跳高，急行跳遠，八磅鉛球，鐵餅，標槍，擲十二吋壘球，（徑賽）五十公尺，百公尺，二百公尺，四百公尺接力，八十公尺低欄。女初中組（田賽）急行跳高，急行跳遠，六磅鉛球，鐵餅，標槍，擲十二吋壘球，（徑賽）五十公尺，百公尺，二百公尺，四百公尺接力，八十公尺低欄。男小甲組（田賽）急行跳高，急行跳遠，八磅鉛球，（徑賽）五十公尺，百公尺，二百公尺，四百公尺接力，二百公尺接力。男小乙組（田賽）急行跳高，急行跳遠，六磅鉛球，（徑賽）五十公尺，百公尺，二百公尺接力。女小甲組（田賽）急行跳遠，擲十二吋壘球，（徑賽）五十公尺，百公尺，二百公尺接力。女小乙組（田賽）立定跳遠，擲十吋壘球，（徑賽）五十公尺，二百公尺接力。

附註：中小學均以學校作單位逕向本會報名參加。

以上各組每人不得過四項接力除外每項均不得過四人。

團體表演

中學組（項目自選）

小學全市組，男女各生項目由本會指定之男生積健操，女生光華舞。（25）

津三屆集團結婚 婚典籌備告就緒

【本報特訊】津市第三屆集團結婚，申請登記期，訂於截至今日爲止，現已入於準備舉行婚典時期，刻正由社會局積極籌備中，各參加之伴侶，昨已到該局辦理證書蓋章手續，隆重之結婚典禮，訂於二十二日下午四時在寧園舉行，各結婚人訂於是日下午一點齊集禮堂，預備演禮，二時舉行便服演禮，二時半至三時半，爲新娘化裝時間，四時正式舉行婚禮，禮成攝影，於七時半在玻璃廳招待新婚夫婦茶點，以示聯歡云。（25）

津海道各縣去年度 聯協議案處理情形

【本報特訊】新民會津海道辦事處管區各縣，將於下月一日開始，先後召開聯合協議會，以資研討會務進行方針，對去年舉行之第一次聯合協議會議決各案，各縣是否業已實行，實有詳細明瞭之必要，該道處已將去年度武清，寧河，天津，靜海等四縣聯合協議案處理情形分別調查，茲誌將武清縣之十四案，寧河縣之八案，天津縣之十二案，分誌於下：

武清縣

（一）開挖龍口洩水河以濟民生案 此案經縣公署，新民會籌備齊全，於三月二十五日開工，並函請寶坻縣寧河縣同時辦理，以竟全功。

（二）請積穀備荒案 武清原有倉廒，僅存三間，且被南街路燈會佔據，現正由縣公署計劃恢復中。

（三）請禁止食鹽摻雜泥土並取締斤量不准案 已經由縣公署嚴令各警察分所認眞取締。

（四）崔黃口商會請求減輕攤款案 三十年度絕商號攤款，按照營業收入額改征，商捐攤負，自然減輕。

（五）崔黃口各鄉以連受災歉請求繳鄉經費案 由縣公署派員前往各村實地查勘，造册呈請豁免田賦，至縣收之鄉餉捐已停止不收。

（六）提高本縣教員待遇並延攬外縣師資人材案 縣公署已擬定增薪辦法，一俟省公署以文書回答，[illegible]按月每員發五元，自一月起即實行，延攬外縣師資人材，當視事處需要而定。

（七）請在楊村設立聯銀辦事處以利金融案 已由縣公署新民會會同查明楊村經濟狀況，將向銀行方面商促成立。

（八）提倡改進農業，普及農事知識案 現正計劃在東馬房鄉，設立農事試驗區，並編印改進農業及防病蟲害淺說一萬册，分發各鄉，以資倡導。

（九）關於提倡棉業，改善種籽，以利民生案 縣公署新民會對於此案，已專門召集鄉長會議，並有武清，楊村，廊坊，各鄉事處參加討論，決定以後各鄉需用棉籽數量，逕請武清縣棉產改進辦事處發給。

（十）關於鄉村治安行政，呈請省道轄飭整頓案 已由守備隊，憲兵隊，新民會，縣公署，與縣聯絡，一致進行，使治安日臻鞏固。

（十一）請轄區聯銀收回破損紗票案 此案經上程協議決定，函達中國聯合準備銀行後，現在銀行方面，已通告人民，可以持舊兌換新。

（十二）改良城地以裕民生案 此案經上程協議決定，已由省公署轉函實業總署商請賑案實施。

（十三）水庫各村宜放水淵淤[illegible]案 [illegible]各村亦分別舉行[illegible]，即由該村等呈報縣公署[illegible]。

（十四）利用河泊將縣境窪地闢爲稻田案 由新民會在楊村辦事處闢地二十畝，開始試驗。

[illegible]歸入秋災案內辦理，准予豁免田賦。

寧河縣

（一）修築寧境薊運河堤減輕水害以安民生案 河東及邦道沽汎窪口間已着手興修，警備道路亦加高路基，本年春末即可竣工。

（二）請提高教職員待遇案 現對各學校教職員，已酌予加薪，至普遍增加，亦列入豫算正呈請核示中。

（三）飭修縣公路及廬台街面以利民行案 一切道路已實行培修，其他主要公路基加高修整，正商縣公署進行，三十年五月即可完工。

（四）請設立診療所以保持人民健康案 新民會縣公署已商妥軍方結成盧台，寨上，兩診療所，並設置施療班出動，以保護人民健康。

（五）設立電話網以資確保治安案 已增設阜姑莊，國家莊，北淮莊，板橋，艾林莊等六處。

（六）警察普遍抽調受訓案 已經實行，本年三月內即已訓練至第三期。

（七）取締私塾以資劃一教育方針案 新民會與縣公署教育科正聯合調查私塾情形，並隨時實施指導。

（八）設立農科職業學校造就人材案 已由縣公署以文書回答，河北省現有保定，通州，滄縣，黃村四分校。（25）

天津縣

[illegible]當設法整頓，以培植人材。

（一）請擴充教育並整理學務款案 擴充小學教育，經縣公署擬訂計畫，以達到一鄉一校爲原則，俟縣庫充裕，即行實施，至整理學務款，由財政科擬具計劃於本年度內辦理。

（二）整頓私塾灌輸新民精神以便劃一教育宗旨案 已擬定實施辦法，於三十年度由縣公署與新民會同分期開辦私塾教師訓練班，以資整頓。

（三）請設立初級中學或職業學校案 設立初級中學校，或職業學校，按之天津縣財政情形，縣款難於辦理，惟職業學校關係生產教育，至爲重要，業已擬照省令，酌於簡易師範及完全小學[illegible]。

（四）請函新民印書館從速多印小學教科書以資分配案 已函請新民印書館從速多印以利講授。

（五）北倉新民小學校請予備案 已據請轉呈津海道公署核請河北省公署立案矣。

（六）請補發教職員薪水積欠及案經費積欠案 縣屬各學校，經常補助兩費，自二十九年四月起，業予按月撥給，惟前任之積欠，應俟縣庫稍裕，再設法陸續撥給。

（七）請函華北交通公司即予興修海大鐵公路案 經縣協副議長接洽東洋製紙會社，供給爐灰，以資築路之用，縣公署令飭該區警察分所轉告該路附近居民，公同出力修補，並已另函華北交通公司協助辦理。

（八）請按地攤款以減輕貧民擔負案 本案一面由縣協代表推三（即提案人）詳細調查擔負攤款[illegible]，呈報核辦，一面業經縣公署分會各區警察所調查確實，即予報請。

（九）請不抑地租不許地主任意增租以維佃農生計案 本案已經縣公署佈告，不准暴漲地租，並已分令各區警察所從嚴取締，以維農民生計。

（十）請擴充推行合作事業以維民生案 新民會津縣總會已採納此案，決於本年度以闔縣戶口加入爲原則，普遍的組織聯保單位合作社。

（十一）請舉辦商民小本借貸案 經上程協議，業由省總會通知，省公署已函請河北省銀行如議擬款借貸。

（十二）請發放多臟肥料增加生產案 已由津縣新民會散購人三百五十包肥料，並當合理的從事分配。（25）

津戒烟所即成立 曹一鳴將任所長職

【本報特訊】華北禁煙總局天津分局，自黃內三局長任職以來，秉承總局之意旨，積極推行禁煙工作，成立甫及月餘，而成績頗著，該氏近爲加強該局工作，擴充機構，決定設立天津戒煙所，所長一職，經該氏幹陶再三物色，已委派前南洋醫科大學教授曹一鳴氏爲所長，現正籌備一切，一俟所址勘定，即正式辦公云。（26）

維持交通秩序 大車禁止運貫通行 腳踏車夜行須燃燈

【本報特訊】市警察局，爲減少交通意外事故之發生，維護市民安全計，對於交通秩序之指揮與維持，曾有極周密之計劃，[illegible]因交通警之指導明熟，並無若何意外事件之發生，該局爲恢復繁榮各處街道，[illegible]大車運貫而行，頗爲遲緩，殊於交通上有莫大之阻礙，必要時施行斷續放行辦法，又該項鐵輪大車，因車輪堅硬，行走柏油路上，路面受損極大，事後對於該項車輛嚴行禁止通行，柏油路市街，更有自行車，每至晚間必須燃燈，因該車行車頗速，偶不留意，最易發生意外危險，該局昨將[illegible]。（25）

發展職業教育 進行成立高工學校

【本報特訊】現代教育趨勢，率多注重職業教育，意在造就職業人材，藉收生產實業之效，津市爲華北巨埠，工商業正當繁榮之際，職業教育殊有積極設立之必要，津市教育局曾於去歲暑假後成立初級商科職業學校，由教育界聞人王義森氏主持，成績斐然，惟該校校舍室無荒，勢難容納，自顧他遷，惟迄未聞有妥當地址，然爲期尚須數月，當局或能當有良策，亦未可知，按該局之計劃，除普通教育及職業外，並決定於本年暑假後正式成立市立高級工業職業學校，現亦由主管科積極計劃中，一切已具雛形，將來問題恐亦不出校舍之範圍云。（25）

津安清會義務戲 定廿三四兩晚舉行

【本報特訊】津市安清道義建設家廟委員會，爲籌款起見，連日籌備，特邀集請義務戲兩晚，該會常務委員張吉隍，朱鳴軒等奔走，已決定於本月二十三四日兩晚假座中國大戲院舉行，其第一日晚之劇目列下：趙君小山（吊金龜），郭劍英郭劍俠二女士（托兆碰碑），王君秋舫，徐君德林，姚君喜成，韓君富信，蕭君鳳山（艷陽樓），大軸爲丁至雲女士，卞君勳吾，王君恩普，李君興輔，全部四郎探母准代回令，第二日晚郭劍英郭劍俠二女士（捉放曹），次爲前財政次長朱作舟氏之[illegible]山，朱氏年逾花甲，仍粉墨登場，演其平生傑作，實爲難得可貴，最末爲丁至雲女士，王君庚生，卞君勳吾，姜君妙香之全部（玉堂春）由胡琴聖手徐君蘭沅操琴，想屆時成績定可圓滿云。（25）

青年俱樂部 遊園大會 明在李家花園舉行

【本報特訊】天津青年俱樂部爲利用春假期間，謀學生會員正當娛樂起見，特舉行春季旅行遊園大會，定於明（十九日）日在特一區李家花園舉行，男女會員均可自由參加，不收費用，但午餐自備，當日上午九時三十分在俱樂部集合，乘汽車出發，聞是日並有各項遊藝以助餘興云。（26）

清查土地俾徵畝捐 津海道公署定本月進行

【本報特訊】津海道公署前擬之行政計劃財政部分以清查土地極爲重要，本年度既將田賦附加等項改徵畝捐，如土地不先清查，畝捐絕難徹底，該署原擬本年二月舉辦清查土地，預定五月底完成，茲以邇時已久，於治安良好縣分，改由本月舉辦，七月底竣事云。（26）

私運白面被獲 被送警局訊辦

【本報特訊】本市西營門檢察所，每日檢察市縣境出入客商頗爲嚴厲，昨有由市區開赴外縣長途汽車，有乘客王寶全，形跡可疑，當施行嚴格之檢閱與檢查，當由其身上搜出白面兩包，計值數百元，當帶所訊問，據供名王寶全，年五十三歲，今在津購白面兩包，擬帶赴任邱縣販賣等情不諱，該所以案關私運毒品，當備文轉送警察局訊辦云。（25）

天津廣播電台節目

四月十八日（星期五）

上午

一〇、〇五、職業介紹。

下午

一七、三〇、京劇唱片，打漁殺家（管紹華）。（預報晚間節目）

晚間

二一、三〇、地方新聞。（預報節目）

二二、一〇、雜耍——由曇雲戲院中繼

（其餘節目請參閱本報第二版中央廣播電台）。（25）

慶祝華交二週年 天津鐵路局昨舉行祝典

【本報特訊】天津鐵路局，爲慶祝華北交通公司創立二週紀念，昨日（十七日）上午十時在局內舉行員轄成紀念式典，午後二時假寧園演唱京劇，[illegible]盛況空前，今（十八）日爲[illegible]鐵路愛護村長，六局共十八名，組織愛護村長日本見學團，全體已於昨日（十七日）預定自京集合出發，將在日本之別府，大阪，京都，奈良，東京，熱海，神戶，大連等地視察，[illegible]交社訓宣揚「諸民協和之大義」，舉行愛路祭，由管下各愛路村民通力貢獻，屆時除芳賀副局長領導舉行愛路節意義外，各地愛路中會小會，各自舉行訓話式（村長），局方更派左列三氏：張廷柏（五十三歲）昌黎村長，楊恩科（四十六歲）沿頭村長，杜鳳甫（三十七歲）衛水村長。（25）

天津街

擾亂金融治罪法 再行展期一年

本報前日經濟版所載：『關於擾亂金融暫行治罪法施行期間，已於去年三月期滿，行政委員會爲安定民生繁榮金融起見，曾經通令展期一年，本年三月又屆期滿，政委會復經規定，再行延長一年，業已訓令各省市機關佈告人民，一體知照……』。

由於擾亂金融治罪法施行期滿，再行展期一年的佈告來，一方面是證明政委會當局對維護社會秩序，安定民生，已抱有極大決心，一方面，實在給予不法奸商們一當頭棒喝，使稍存觀望之心，不敢爲所欲爲！

然而，天津的不法奸商和其他都市不同，他們不僅擁有雄厚的資本，而且仰賴着租界的藏污納垢的「租界」作護符，任憑法令如何嚴厲，他們盡可在西洋人的庇護下，享受着安樂生活，執行着害人利己的非法營業。

驗諸近幾日來，租界裏的投機倒把份子，又形活躍起來，其中以銀號收買中交票及[illegible]收買滿洲中央銀行鈔票以及金店囤積赤金等情事最甚，這的確值得注意的事。

現在擾亂金融治罪法又展期一年了，希望租界當局，[illegible]的事實，却是擾亂金融的商人的[illegible]。（26）

特請名廚師精製 眞正俄國大菜
咖啡茶點冷食夜宵 欲享眞正俄國口味者請來嘗試
鑫麗大餐廳
四月十九日正式開幕
東安市場北門路西四七號 電話東局（五）〇六一四號

招生八尋汽車教習所
歡迎失業青年備有宿舍簡章函索附郵五分即寄地址北京鼓樓東前鼓樓苑一號 A349

中國醫學院 國醫函授 眞實 免費 續招 插班學員
首席 全國

姚靈犀編撰
思無邪小說
定價一元 準五月底出版 預約八角 寄費二角

劉雲若傑作
小揚州志正續
定價三元五元 預約二元五元
四月六月底各出一冊 寄費四角
兩種合購只收三元五
（寄費六角郵票不收）
天津書局發行
天津法租界廿六號路

新銅人圖
北京外西河沿 B632

瘰癧癧丸

婦女 肚子疼 甘露膏

專治 胃痛脹滿 反胃嘔吐
惠群醫館曹醫

胃酸一盒保好

贈送 黃色補丸
主治 特點 三多藥
行代售處 經售處

救星 百病的婦女
陸氏婦寶金丹
主治 北京 毓德堂
每十盒定價國幣三元正

男子注意
平津診療所

日催開
4月3(木)5(土)6(日)12(土) 13(日)19(土)20(日) 26(金)26(土)27(日)
石門市春季大競馬會廣告
配當無限制
投票券 單勝式伍圓 壹圓 搖彩票 金壹圓
競馬場 南進鎮 休所 主催 石門市公署 B610

▲本報告廣部電話分機八號▼

聖魚肝粒
哈利巴
學齡期之榮養問題
學齡兒童，爲身心發育最旺盛之時期，同時爲肺結核病最易侵患之年代，一不注意，往往有陷於不可收拾之境地。
一粒能當一杯 故此時期，最宜留意營養，營養佳良，則一切問題自能迎刃而解。「哈利巴」即爲自然物中含維他命最濃厚之聖魚肝精製劑，功能抗病強身，防止肺癆，助長發育，排除百病。一粒效力足與魚肝油一酒杯與鷄蛋六個之力量相等。
包裝，壹百粒，伍百粒
北京西單北大街一六〇 株式會社 田邊公司

黑雞白鳳丸
逢

認明韓奇逢老牌
黑鷄白鳳丸主治：
凡婦女一切經血不調，久不生育，子宮寒冷，腹內分泌不足，飲食減少，經痛，小腹疼痛，手足冷麻，帶下，勞傷，氣血虧，飲食減少等症，用黑鷄白鳳丸之功能，保持青春，用此丸一盒，永無[illegible]。
●衣服以新式爲美 ●藥品以老牌爲貴
新價目 大瓶二百粒每盒六元，每打十二盒六十元，半打六盒三十元，小瓶一百粒每盒三元一角，每打三十一元，外埠函購，另加郵費五角，大瓶購足三盒，小瓶購足六盒，免收郵費。
各地分公司代售處址如下
總發行 韓奇逢藥房股份有限公司 韓奇逢藥房股份有限公司
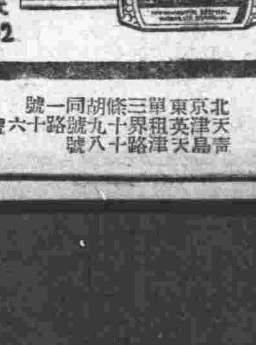
HOMOVA
好美滿
女用賜保命製劑
本品應用女性賀爾蒙（卵巢素）爲主劑，配合補血強身諸品，製爲紅色糖衣小粒丸藥，吞服攜帶均極便利，功能充實青春腺液，體態健美，容顏潤澤，益血調經，爲女性生殖器疾患之聖藥。
注射劑 每支二公撮二百國際單位
丸劑 一百粒裝 五百粒裝
上海新亞藥廠製造
藥房均售
新亞藥廠華北辦事處 北京東單三條胡同一號 天津英租界十九號路十六號 青島天津路十八號
天42